

LUIS TORMO CATALA
(Valencia)

Noticias arqueológicas del Campo de Lorca (Murcia)

ANTECEDENTES

Al sudeste de la provincia de Murcia se extiende el partido judicial de la populosa ciudad de Lorca, al norte de la cual, y a unos 40 kilómetros, existe una comarca, constituida por los anejos de **La Paca, Coy y Doña Inés**, toda ella formada por montañas y cabezos, algunos de buena cota. El terreno es de aspecto desolado y pobre, no cruzándolo ningún río, siendo escasos los manantiales, por lo que su agricultura depende exclusivamente del agua de lluvia, escasa también.

Sin embargo, esta comarca ha debido reunir muy buenas condiciones de habitabilidad en otras épocas, a juzgar por la abundancia de yacimientos arqueológicos descubiertos en su suelo y la profusión de materiales de que están sembradas determinadas zonas de ella. La naturaleza agreste de su suelo proporcionaba fácil defensa y los bosques y pastos asegurarían la existencia de sus habitantes. Además, existen vestigios de minas de hierro, cobre, plomo y aun de plata, que indudablemente fueron explotadas por lo menos hasta la caída del Imperio romano. Este aserto lo confirma la fuerte romanización de esta zona, probada por la superabundancia de materiales romanos existentes en toda ella.

Procedemos, seguidamente, a la somera descripción de los principales yacimientos por orden de su importancia, señalando en el adjunto mapa (fig. 1) el emplazamiento de los mismos.

II

LOS YACIMIENTOS

1.—El Villar

A corta distancia del caserío de **Coy**, existe una partida denominada El Villar. La constituyen unos extensos bancales, dedicados al cultivo de cereales, cercanos a un importante manantial, del que se surten los habitantes de **Coy**.

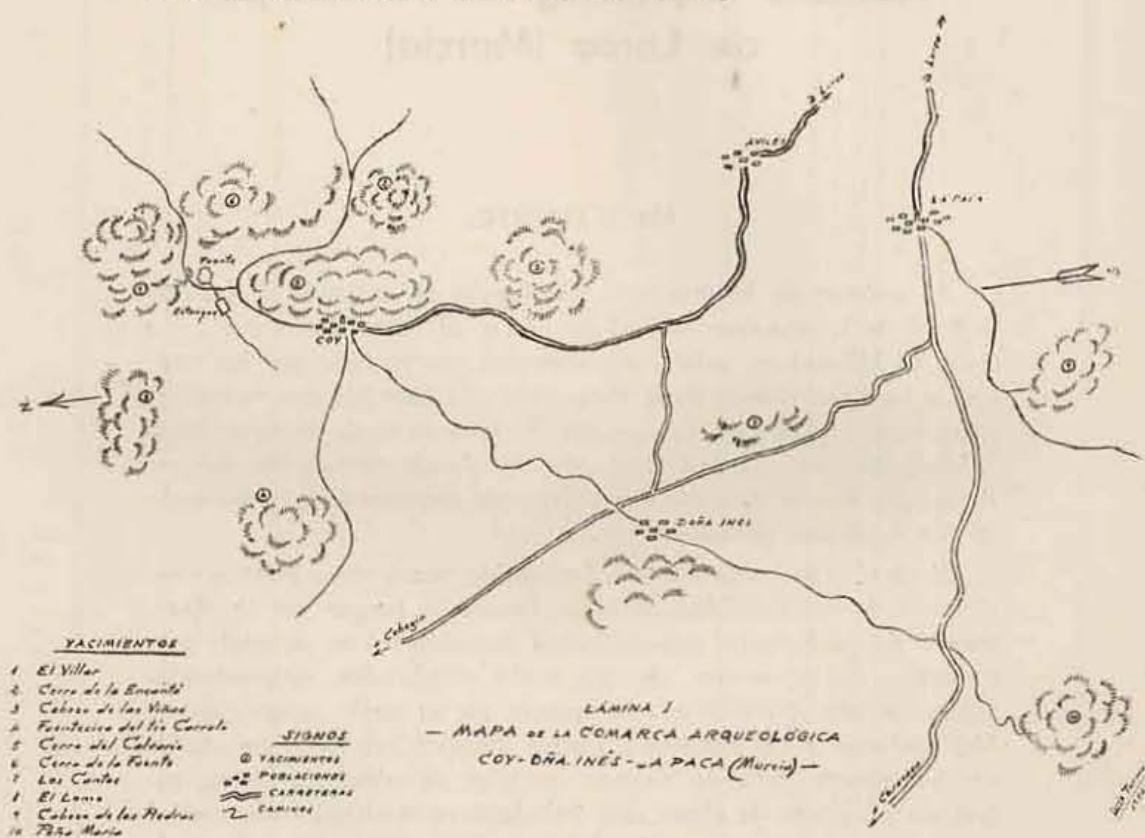

Fig. 1

Indudablemente en dichos campos estuvo emplazado el más importante poblado romano de la comarca, como lo confirman los hallazgos efectuados en las labores agrícolas y por las referencias

verbales de los vecinos de la aldea, quienes hablan de la aparición de tinajas, ánforas, tejas, herramientas, monedas, etc., desgraciadamente todo perdido.

Orientados dichos campos al mediodía y defendidos por un alto cerro, al abrigo de los helados vientos norteños, la población ocuparía una envidiable posición; en la falda del mencionado cerro, a cuyo pie están estos campos, existen como habitaciones talladas en la roca, acaso muy anteriores a la romanización.

El yacimiento es extenso y la labor del arado poco profunda, debiendo quedar soterrados abundantes materiales.

En labores agrícolas fue descubierto un muro de 20 m. de largo por 60 centímetros de ancho y junto a él un ánfora romana completa que quedó en poder de los propietarios del campo. Sillarejos, tejas, fragmentos de "terra sigillata", clavos, pesos de telar, etcétera, se encuentran desparramados por aquellos campos (fig. 2).

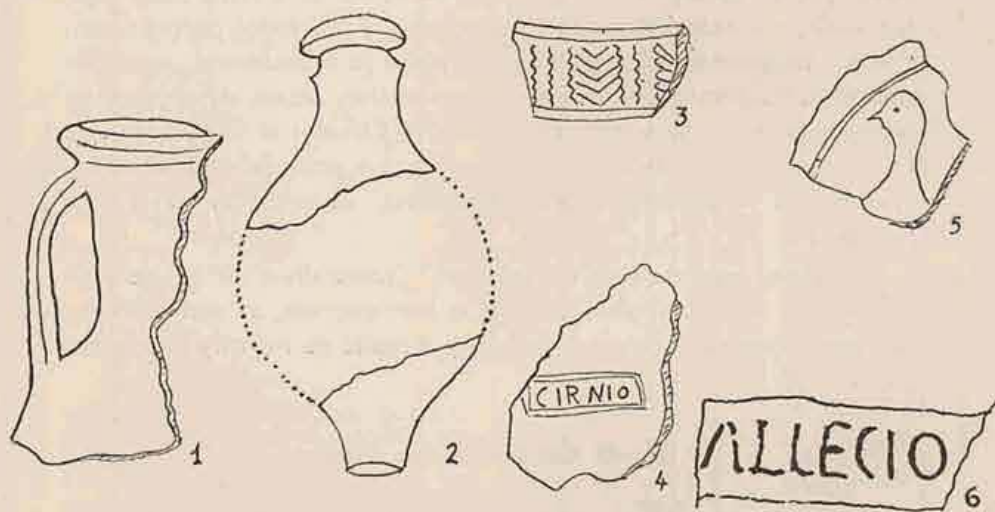

Fig. 2.—El Villar

- 1.—Fragmento de ánfora (alt. 30 cm.).
- 2.—Fragmentos de boca y base de unguentario (alt. 7 cm.).
- 3.—Fragmento de vaso de «terra sigillata» (largo 2'7 cm.).
- 4.—Marca de alfarero (alt. 3'2 cm.).
- 5.—Fragmento de vaso de «terra sigillata» (alto 3 cm.).
- 6.—Estampilla sobre cerámica (largo 4'5 cm.).

2.—Cabezo de La Encantá

A escasa distancia del anterior y aislado de los demás cerros, existe un cabezo llamado de La Encantá, pues según la fantasía popular en el interior de una sima del cerro, existe un ser sobrenatural en forma de bellísima mujer que solamente pueden ver determinadas personas, las que aseguran que todos los años, en la noche de San Juan, sale de su escondrijo y se dirige al manantial de El Villar y en él efectúa sus abluciones, regresando seguidamente a su guarida.

Es un cabezo de corta altitud, de forma casi cónica, en cuya cima, de escasa extensión, se distinguen los gruesos cimientos de una torre cuadrada. Por las laderas se ven bloques desprendidos de esta torre. Los campos situados al pie del cerro se llaman **Los Castillicos**, por lo que es presumible que no fuera ésta la única torre que en lo alto hubiera. En la vertiente este tiene unas plataformas, emplazamiento de habitaciones, y por todas partes abundan los fragmentos de cerámica ibérica a la musulmana, predominando la "sigillata"; también se encuentran restos de objetos de hierro y bronce y monedas de Galieno y Claudio el Gótico, lo que ha motivado la rebusca de tesoros por los pastores, cazadores y vecinos de la próxima aldea. Asimismo, se encontró un hacha pulida (fig. 3).

La sima, morada de "La Encantá", tiene unos 40 m. de profundidad y según afirman los que la han visitado, se ven galerías, algunas tapiadas y otras abiertas, que nadie se ha atrevido a explorar.

3.—El Cabezo de las Viñas

Llamado así por los numerosos viñedos que lo circundaban, hoy casi desaparecidos, tiene este cerro una regular altitud, apareciendo aislado; presenta un gran escarpe la vertiente sudeste, siendo las demás de difícil acceso. La cima presenta una larga planicie, convertida en campos de labor, hoy abandonados. Afloran montones de piedras, restos de las edificaciones, y todavía se aprecian restos de muralla en la vertiente norte y una de las puertas de entrada.

Pocas referencias de hallazgos tenemos; sólo fragmentos de hachas de piedra pulimentada, restos de cerámica tosca y de un

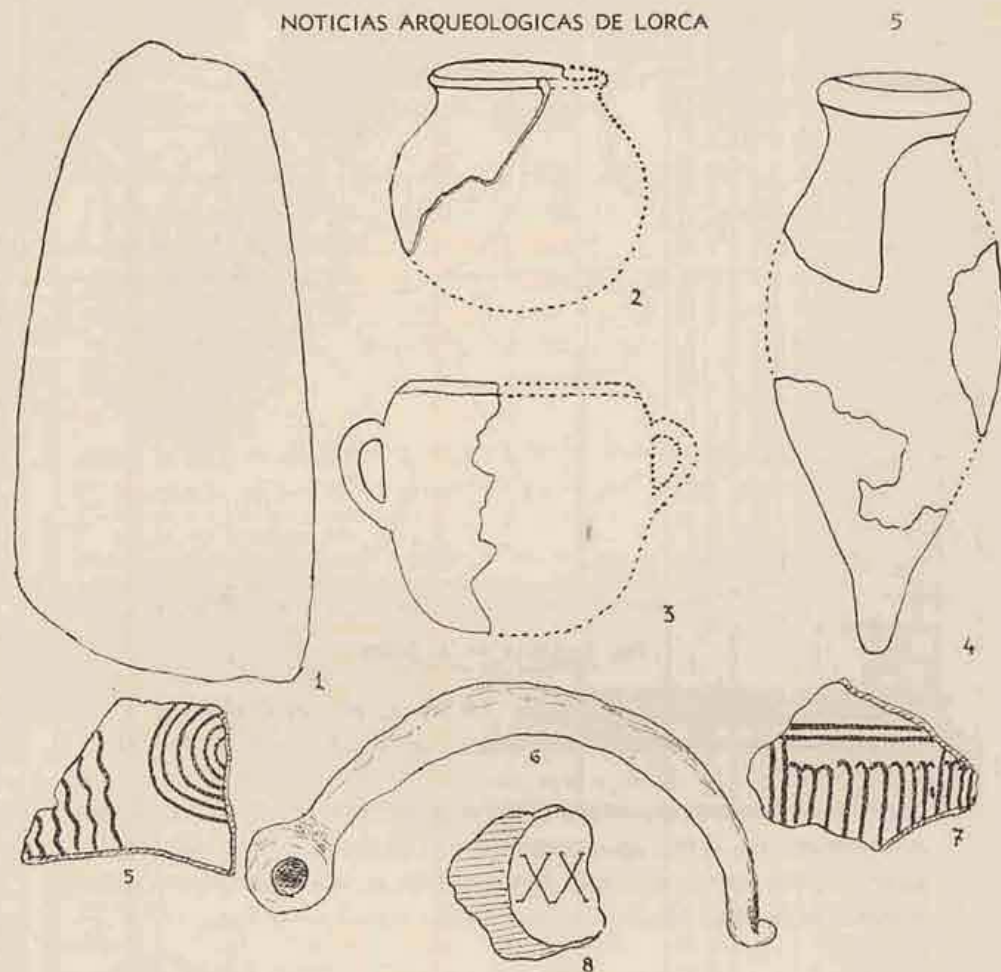

Fig. 3.—La Encantá

- 1.—Hacha pulimentada (alt. 11 cm.).
- 2.—Parte de puchero de cerámica amarillento-oscuro (alt. 4 cm.).
- 3.—Fragmento de vasija de cerámica basta (alt. 4'5 cm.).
- 4.—Anforilla de pasta amarillenta (alt. 40 cm.).
- 5.—Fragmento de cerámica ibérica decorada (alt. 3 cm.).
- 6.—Puente de fibula (?) (largo 9 cm.).
- 7.—Fragmento de cerámica fina, con decoración rojo-oscuro (largo 4 cm.).
- 8.—Fragmento de exegia (diámetro 2'4 cm.).

cuenco que contenía trigo y bellotas, lo que nos hace situar este yacimiento en la edad del Bronce (fig. 4).

4.—Fuentecica del Tío Carrulo

A dos kms. de **Coy**, en dirección oeste y al pie de un cerro existe un pequeño manantial rodeado de campos de vid, en los que

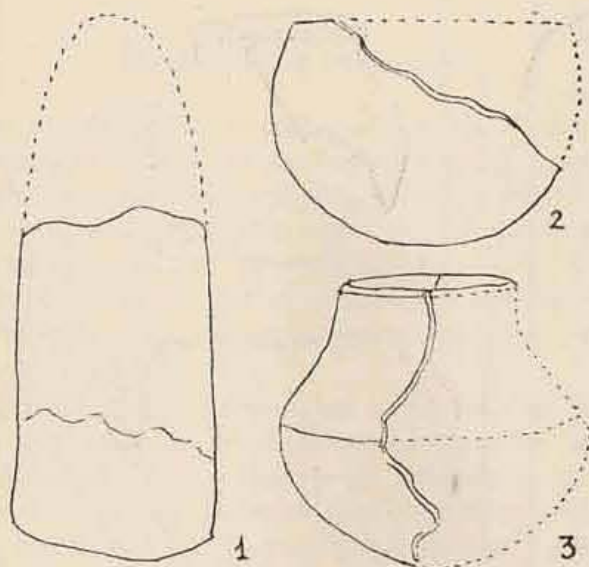

Fig. 4.—Cerro de las Viñas

- 1.—Trozo de hacha pulimentada.
- 2.—Pequeño cuenco de cerámica basta.
- 3.—Fragmento de vaso de perfil carenado.

(A 1/3)

aparecen abundantes restos cerámicos ibéricos y romanos. Según referencias, en este lugar apareció un disco de plomo de regular tamaño, con letreros y que fue vendido a un chamarilero, hace muchos años (fig. 5).

5.—Cerro del Calvario

La aldea de **Coy** hállase situada al pie de un alto cerro que fue el Calvario. En el extremo nordeste de dicho cerro existen cimentaciones bien definidas, así como fragmentos cerámicos ibéricos y romanos y monedas romanas del Bajo Imperio. Las labores agrícolas afloran vasijas de cerámica lisa y "sigillata".

6.—Cerro de la Fuente

En uno de los collados de este cerro, vense cimentaciones de forma circular y cuadrada, existiendo muchos fragmentos de cerámica de perfil caliciforme y romana.

Este yacimiento permanece intacto, aunque muy hollado por ganados, por ser vereda.

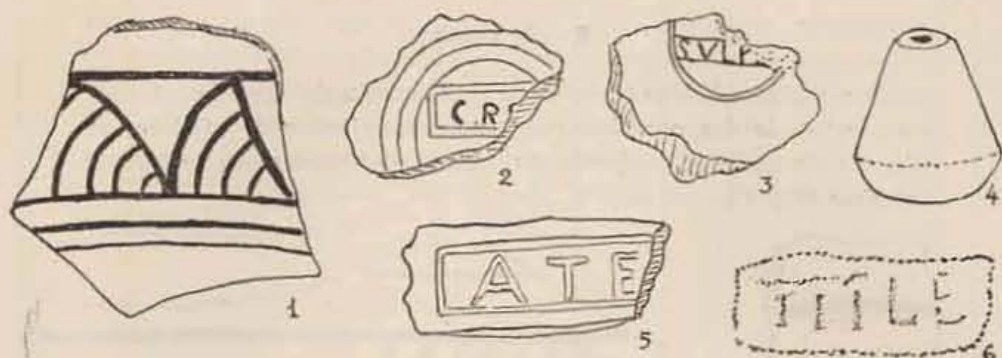

Fig. 5.—Fuentecica del tío Carrulo

- 1.—Fragmento de cerámica ibérica (alt. 4'5 cm.).
- 2.—Marca de alfarero (alt. 2'2 cm.).
- 3.—Marca de alfarero (alt. 2'2 cm.).
- 4.—Fusayolo (alt. 2'5 cm.).
- 5.—Estampilla sobre ánfora (largo 4 cm.).
- 6.—Estampilla sobre asa de gran ánfora (largo 4'5 cm.).

7.—Los Cantos

A unos 500 metros del pueblo de **Doña Inés** y junto a la carretera de **Cehégín** a **La Paca**, existen unos viñedos próximos a un modesto manantial, en los cuales aparecieron monedas y restos cerámicos. En las tareas de remoción del suelo por el arado, pudimos recoger algunos fragmentos de cerámica ibérica y romana, con marcas de alfarero y una moneda de Claudio el Gótico. El cultivo ha destrozado superficialmente este yacimiento (fig. 6).

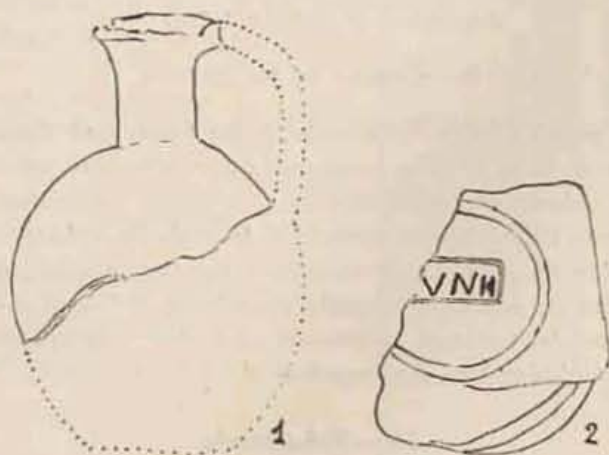

Fig. 6.—Los Cantos

- 1.—Fragmento de botella, de cerámica lisa
- 2.—Marca de alfarero.

(T. n.)

8.—El Lomo

Es un alargado altozano, a corta distancia de **Coy**. Se encuentran restos de dos caseríos, con amontonamientos de piedras, cimientos de casas y profusión de fragmentos cerámicos ibéricos y romanos (fig. 7).

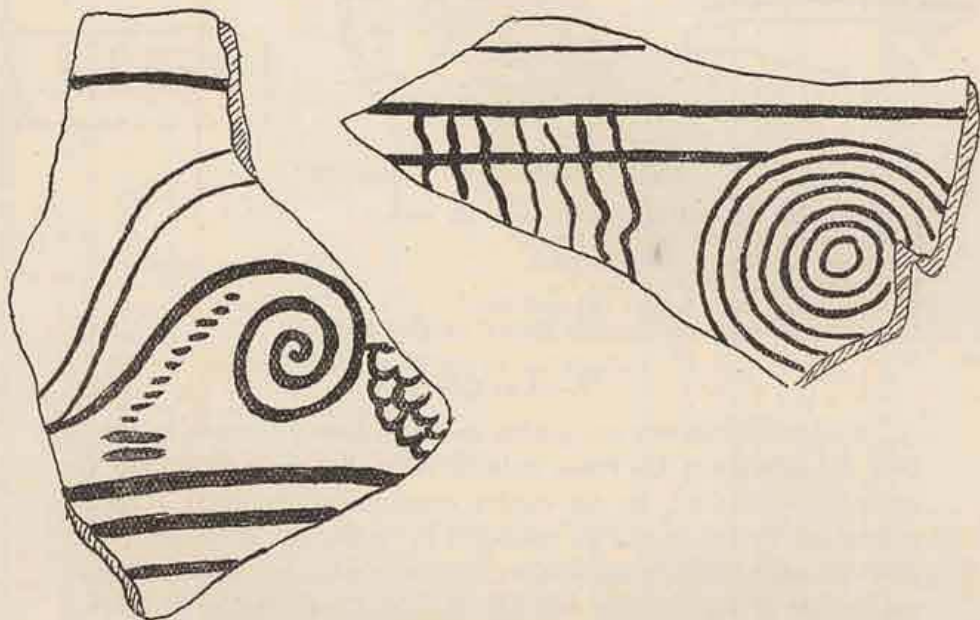

Fig. 7.—El Lomo

Fragmentos de cerámica ibérica

(T. n.)

9.—Cabezo de las Piedras

En las proximidades del pueblo de **La Paca**, que dista unos 11 kilómetros de **Coy**, en una hondonada que atraviesa un arroyo, se yergue un cabezo de buena mole y escarpadas vertientes, en cuya cima de gran explanada se aprecia el trazado de todo un vasto poblado ibérico con lienzos de muralla y puerta de entrada. En una rápida visita de exploración pudo apreciarse el inconfundible emplazamiento del poblado, aflorando cerámica y gran cantidad de piedras trabajadas que dan nombre al cerro.

10.—Peña María

Casi en los lindes de la provincia de Murcia con la de Almería, próximo al pueblo de **María**, álzase una imponente mole monta-

ñosa, aislada del resto de la cordillera. Las vertientes son casi inaccesibles; en su cima existen restos de pequeño poblado, con trozos de la muralla en su parte más vulnerable. Se halló un alisador de piedra y fragmentos de cerámica tosca, moviéndonos ello a encuadrar el yacimiento en la Edad del Bronce.

La tradición popular supone que en este lugar escondieron fabulosos tesoros los moros.

III

CONSIDERACIONES FINALES

Los yacimientos mencionados se conocen por los hallazgos casuales producidos por las labores agrícolas o por someras y rápidas prospecciones que efectuamos en diversas ocasiones. Hemos de destacar el hecho de que, a pesar de aquéllas y éstas, hasta el presente no conocemos ninguna necrópolis en esta extensa zona, en la que es de suponer que en una metódica y minuciosa exploración aparecerán no sólo zonas de enterramientos, sino también nuevos lugares de habitación de tiempos prehistóricos, ibéricos y romanos.

Sin duda alguna, la excavación científica de algunos de los yacimientos aquí reseñados, principalmente los de Cabezo de las Piedras y el de Peña María, daría excelentes resultados, al tiempo que se salvarían de una segura destrucción total bajo la acción de la azada y el arado.

EPOCA A QUE CORRESPONDEN LOS YACIMIENTOS MENCIONADOS

EDAD DEL BRONCE

- 3.—Cabezo de las Viñas.
- 10.—Peña María.

IBERICO

- 9.—Cabezo de las Piedras.

IBERO-ROMANO

- 2.—Cabezo de La Encantá.
- 4.—Fuentecica del Tío Carrulo.
- 5.—Cerro del Calvario.
- 7.—Los Cantos.
- 8.—El Lomo.

ROMANO

- 1.—El Villar.
- 6.—Cerro de la Fuente.